ISSN 0241-4104

SPÉLÉOS

N° 31 MARS 1985 - 15 FF

AQUITAINE
LANGUEDOC
ROUSSILLON
MIDI — PYRÉNÉES

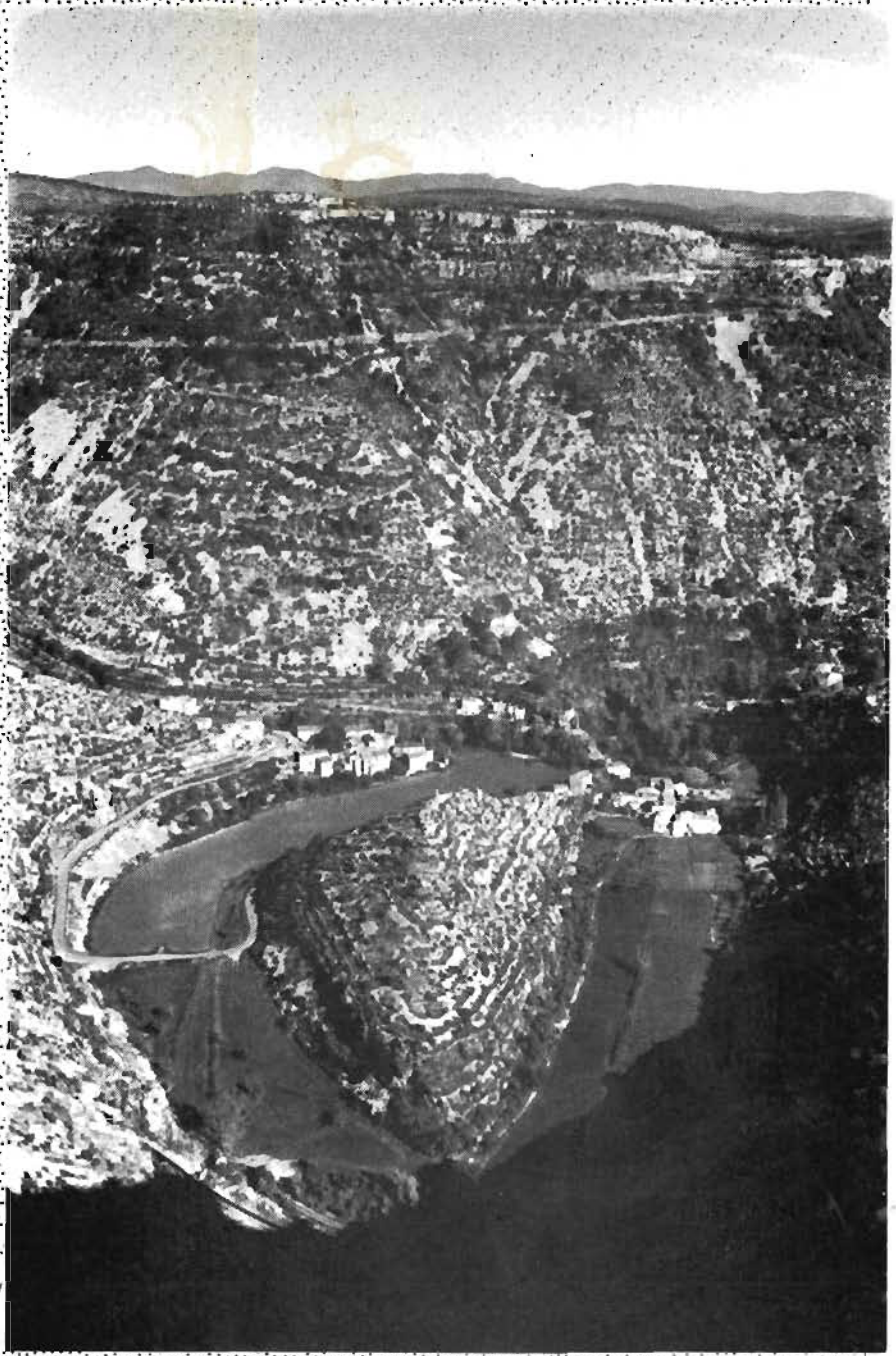

Cirque de Navacelles ou de Baume Auriol (photo L. Gratté)

REVUE TRIMESTRIELLE DES SPÉLÉOLOGUES DU GRAND SUD-OUEST

Bien des problèmes ont dû être résolus avant la pose de la premiere pierre, mais a ce jour, la construction est bien avancée. Certains travaux ont été pris en charge par l'association : l'assainissement, la couverture en bardeaux bois, l'isolation et tout l'aménagement interieur... Tout est mis en œuvre pour que le bâtiment fonctionne pour la saison prochaine.

Vu l'importance que prennent ce P.A.J. et le Centre Animation Vacances menes conjointement sur ce secteur, nous envisageons pour 1985 d'associer officiellement ces deux sections. Pour nous, cette solution présenterait plusieurs avantages en particulier de n'avoir qu'une seule gestion pour ces deux activités et d'autre part de pouvoir le présenter plus facilement au public. Ce centre, dont le nom resterait à définir, pourrait dans l'avenir proposer d'autres activités que la spéléo et la varappe : en particulier la randonnée, le cyclotourisme, la découverte de la nature (faune, flore, etc.), le travail en milieu rural, etc.

D'autre part, pour 1985, nous envisageons aussi de créer sur le centre des soirées gratuites avec animation, ouvertes à tous, et plus particulièrement aux habitants de Saint-Rome de Dolan et du canton du Massegros. Celles-ci prendraient l'aspect de divertissements, telles soirées de danses folkloriques ou seraient plus culturelles grâce à des films, des montages diapos suivis de débats, etc. Une réunion entre les maires des communes intéressées serait souhaitable, afin d'établir une ligne de conduite.

Enfin, nous proposerons aux écoles et autres collectivités lozériennes une approche du milieu souterrain. Après avoir établi un premier contact grâce à notre salle d'exposition à Sainte-Enimie, une approche pratique sera envisagée à partir de Saint-Rome de Dolan : sorties en cavités, varappe, etc.

En fin de compte, de bonnes perspectives pour «Lou Cadenoux» !

Nous profitons de ce compte rendu pour remercier les personnes qui, cette année encore, nous ont manifesté leur confiance, notamment la Direction Départementale de la Jeunesse et des Sports, le S.I.V.O.M. du Massegros, M. Rémy Plan, M. le maire de Saint-Rome de Dolan, M. Saleil, entrepreneur et tous ceux qui, grâce à leurs manifestations de sympathie, nous ont encouragés dans notre travail.

PYRÉNÉES-ATLANTIQUES

ACTIVITES GSVO (groupe spéléo de la Vallée d'Ossau - P.A.)

Reprise de l'explo du gouffre d'Héougacère situé sur le massif de l'Azerque dans la commune d'Arudy. La cote atteinte était de 280 m de profondeur après 3 sorties de désob. L'étroiture sévère a pu être franchie. Actuellement la cote atteinte part de — 340 m. Arrêt en haut d'un puits d'environ 25 m fortement arrosé. Apparemment le gouffre se dirigerait en direction de la resurgence de Sépé à l'altitude de 430 m. Le gouffre s'ouvrant à 960 m, nous pensons pouvoir descendre de 120 m en plus pour aboutir au collecteur du massif.

(d'après J. Coucouron)

GROUPE SPELEOLOGIQUE DES HAUTES-PYRENEES DE TARBES

- 722 m au PUTS DETS TACHOUS/ TP 19 (Saint-Pé de Bigorre - Massif de l'Arou)

L'automne 1984 n'aura donc pas été plus beau que le printemps et l'explo du T.P. 19 a dû se poursuivre dans une ambiance plustôt aquatique.

En juillet, la cote - 620 environ est atteinte.. au milieu d'un grand puits arrosé. Impossible d'aller de l'avant : trop d'eau et trop d'étroitures avant. Le 13 juillet, le gouffre est déséquipé.

1er septembre : le temps de réequiper jusqu'à - 400 et de nouveau la pluie.

15 septembre : Tentative. Trop d'eau. Demi-tour à - 130.

22-23 septembre : Encore des problèmes à - 130. La douche acceptée, ça passe. Mais au puits des Zumides à - 485 il faut équiper hors d'eau, puis encore plus hors d'eau. Ça prend des heures, c'est de plus en plus acrobatique et on finit quand même sous la gerbe. Encore un peu de temps pour désobstruer violemment la dernière étroiture du Méandre Maudit et l'explo aurait pu commencer si... le P 30 de - 550 n'avait été trop arrosé.

Quelle veine ! Une galerie fossile et un P 34 sec le court-circuitent, mais à - 585, pas la peine d'insister. La descente du foutu puits terminus de juillet est encore impossible : au moins 30 l/s à l'aise qui déboulent la-dedans. (Explo de 20 heures).

13-14 octobre :apres 3 semaines de fort mauvais temps, il fait super beau. Le puits 7 m + 40 m + 4 m est descendu. Mais juste en bas, arrêt à - 637 sur voûte mouillante moche et sans courant d'air.

TP 19 - Un ressaut vers —430 (photo D. Urbain. GSHP)

Le siphon n'est pas loin. Pendant ce temps, une autre équipe topographie une galerie supérieure à - 585 et s'arrête à - 598 sur une étroiture soufflante avec bruit de ruisseau dans le lointain. La suite !...

Les topographes sont trop gros et ne passent pas, d'autant qu'ils pensent que les autres cavalent dessous... (raid 17 heures).

20-21 octobre : descente le samedi matin, mais à - 130 passage impossible. Il a plu la veille. Nouvelle tentative l'après-midi. Grosse douche glacée, mais ça passe. Direction l'étroiture - 598. Un tir foireux n'enlève pas grand chose mais suffit pour laisser passer deux fins (avec bien de la peine quand même !). Les autres n'ont plus qu'à sortir les couvertures de survie et attendre en méditant sur les régimes amaigrissants.

Peu après l'étroiture, un nouveau ruisseau plus important tombe du plafond d'une salle à - 600. Ce n'est plus le ruisseau du T.P. 19. Les deux fins cavalent pendant 400 m. Plus aucune étroiture. Quelques cascades de moins de 10 mètres. Arrêt sur puits à - 680. Le débit est d'environ 50 l/s., mais c'est une fin de crue (raid 25 heures).

2-3 novembre : le dernier raid de l'année avant de déséquiper de toute façon. Beau temps depuis quinze jours et les puits sont secs jusqu'à - 370. On prend le temps d'agrandir l'étroiture de - 598. Passage à l'aise ! Pause bouffe, préparation du maté topo et des kits d'explo et d'un coup le murmure lointain du ruisseau devient un bruit de cataracte... LA CRUE !...

Vibrations de parois, pisserolles qui arrivent de partout, le grand jeu ! Quelle merde ce trou !

En surface il pleut depuis 6 heures «comme vache qui pisse», diraient les Bigourdans.

On débouche dans le deuxième ruisseau par une salle de 15 mètres de diamètre entièrement occupée par une cascade. Débit mini 50 l/s. à la sortie de la salle. Au-delà, plus de problèmes. C'est une énorme crue, mais la taille et la morphologie des galeries autorisent une explo peinarde. Il faut quand même équiper loin de l'eau là même où nous passions en libre une semaine avant. De nombreux affluents arrivent rive gauche et au terminus des expéditions antérieures le débit est de 300 l/s. Visions grandioses de cascades dans le P 15 et le P 12 qui suivent. Arrêt un peu plus loin à - 722 m sur bassin profond et long. Plus de matériel de toute façon... mais le courant d'air est toujours là et bien là. Il est trois heures du matin. Ça continue... !

Avant de remonter, il faut patienter quelques heures à - 590 pour attendre la décrue dans les puits. Heureusement, elle ne se fait guère attendre, et à 8 heures du matin nous commençons la remontée. Sortie à 15 heures, après trente heures de raid.

Cette dernière explo 84 dans le TP 19 n'a donc pas atteint le fond et après tout ce n'est que mieux. Elle met en évidence ce que nous sentions déjà : un grand réseau souterrain dont le TP 19 n'est qu'un des drains. Le véritable collecteur n'est toujours pas atteint. D'autres cavités, comme le TP 30 qui continue à - 310, le P.H 12 - 441 qui continue à - 325 et le nouveau système PH 16 et PH 1 (- 188) restent parallèles au TP 19 et ne devraient pas le rejoindre avant le collecteur espéré. Une synthèse des travaux du G.S.H.P. dans le massif de l'Aroû en 83 et 84 sera publiée dans la revue CARST N° 5 qui doit paraître prochainement. Les expéditions du G.S.H.P. de l'automne 1984 ont été menées par 15 membres du G.S.H.P. et 4 membres du S.C. Gascogne pour les expés des 22 et 23 septembre et 20 et 21 octobre.

G.S.H.P. de Tarbes
Michel DOUAT
Décembre 1984

ASSEMBLÉE GÉNÉRALE DU SPÉLÉO-CLUB DES BARONNIES

L'assemblée générale pour 1984 du Spéléo-Club des Baronnies s'est tenue le samedi 3 novembre 84, dans les locaux de la Maison des Baronnies à Sarlabous. 13 des 18 membres participaient à cette réunion qui a débuté par un diaporama sur les activités de l'année écoulée.

Composition du nouveau bureau :

Président : Gino ZANIBELLATO, rue du Parc 63500 Lannemezan. Tél. 98.13.07.
Secrétaire : Michel LAVIT.
Secrétaire adjoint : Didier RIGAL.
Trésorier : Patrick LAGLEIZE.
Compte rendu des sorties - Matériel : Michel LAVIT.
Délégués auprès du CDS 65 : Gino ZANIBELLATO et Patrick LAGLEIZE.
Commission «Esparros» : Gino ZANIBELLATO.
Commission Photo : Patrick OYHEREGUY
Commissions Topo, Presse et Publications : Gino ZANIBELLATO.

Divers problèmes furent abordés, des projets adoptés et des choix faits. Le programme 85 des activités fut discuté et arrêté.

Ruisseau souterrain de Jamblusse (Saillac - Lot)
Le SC Limogne et le GS Montauban ont élargi à l'explosif le puits d'entrée et les deux chatières amont qui limitaient fortement la progression (minimum 10 à 15 minutes pour remonter le P20 d'entrée !). Explo, travaux et topo en cours.

Perte de la Léoune (Promilhanes - Lot)
Découverte d'environ 350 m supplémentaires dans l'amont de Pissevache qui remonte ainsi jusqu'aux pertes de Garribal et de Charlan. Travaux et topo en cours. Visiteurs éventuels, attention : l'entrée ouverte dans les éboulis, régulièrement sapée par l'eau, devient de plus en plus instable...

(Cf Spélé-Oc n° 30 - Compléments d'informations de Th. Pelissié).

ASSEMBLEE GENERALE G.S.H.P. DE TARBES Le bilan de l'année 1984 est des plus satisfaisants. Arrivée en force de la nouvelle génération au Comité Directeur du G.S.H.P.

Après deux ans de fonction, le président Jean-Marc Tilhac se dirige maintenant vers le secrétariat du CDS 65. Qu'il soit par ces lignes remercié pour son travail et sa gentillesse à la tête du club.

Présidents d'Honneur :
Madame Madeleine Cabidoche
Monsieur Dominique Prebende
- Président : Alain Massuyau
- Vice-Président : Bruno Nurisso
- Secrétaire : Dominique Albain
- Trésorier : Pierre Batan
- Responsables du matériel : Denis Urbain, Michel Labandibar
- Informations : Michel Douat
- Responsable du fichier Saint-Pé de Bigorre : Serge Latapie
- Responsable Secteur Pierre-Saint-Martin : Philippe Virollaud.

COMPTE RENDU A.G. du C.D.S. 65

L'A.G. du C.D.S. 65 s'est déroulée le 8 décembre 1984. Etaient présents 24 membres du CDS 65 + 2 membres du CDS 32 + Bernard Piart.

A) COMPTE RENDU DES COMMISSIONS

Spéléo-Secours : Bernard Vigneau ayant été appelé à Paris par ses obligations professionnelles, Alain Massuyau et François Garcia assument désormais la responsabilité de conseillers techniques en spélo secours auprès de la Protection Civile des Hautes-Pyrénées. Cette mission leur a été confiée après leur participation au stage de C.T. en 84.

Deux exercices de Secours se sont déroulés dans le département. L'un, dans le cadre de la grotte de la Bouhadère et l'autre dans le gouffre de Paybou. Ce dernier mobilisa 30 participants parmi lesquels des représentants de la C.R.S. 29.

Le Spéléo Secours 65 est intervenu en mai 1984 dans le massif de Saint-Pé de Bigorre pour une mission de recherches.

Des membres du Spéléo-Secours 65 ont opéré en Espagne dans la grotte de Laredo.